# 滿洲報

大正十五年一月六日

（本報價目）每張銅幣六枚 每月現大洋一圓 每三個月現大洋二圓九角 每六個月現大洋五圓六角 全年現大洋十一圓 報費先惠郵費不收（廣告刊資）一行十四字起碼刊費一日每行現大洋一圓 特別及長期者另議

大連市山縣通一四二番地 發行所 滿洲報社 電話（編輯部（長）七五一三番 總理部 四〇三四番）振替貯金口座（大連）三七三番

## 段執政決定下野
### 本月十五日退執政職
### 派員赴張垣徵求馮玉祥意見

（北京專電五日到）去年十一月末京津發生戰事以來段執政惟待機會即行下野於卅一日許世英組織責任內閣業已成立一方段氏鑑於就任執政以來所計畫國民代表會議全歸泡影遂根據去年十月中之通電決定本年一月十五日退執政職然爲徵求馮玉祥之意向三日特派遣馮氏之在京代表赴張家口云

## 探詢法團信任心（奉天專電五日到）
### 張少帥深愧自己不明
### 決意取下野形式

張學良對於此次之事變深愧自己不明之處甚多將請教於各法團探尋對於自己之信任與否而決意取下野之形式云

## 湘趙反對易長教（北京專電五日到）

關於任易培德爲教育總長事湖南趙恒惕致電中央謂易因違反湖南省憲現有逮捕命令在案即於風教上而論尤絕對不能任彼爲教長請立能其職然在京左傾派代表李石曾則爲易氏傀儡聯絡學生界運動使易就任双方已立於各不相下之勢故其結局尙須相當期間云

## 法權會議開會期（東京專電五日到）

據日本外務省得電云因爲京津戰爭而延期中之治外法權委員會其各委員業已集合於北京於十七八日將開第一回之會議云

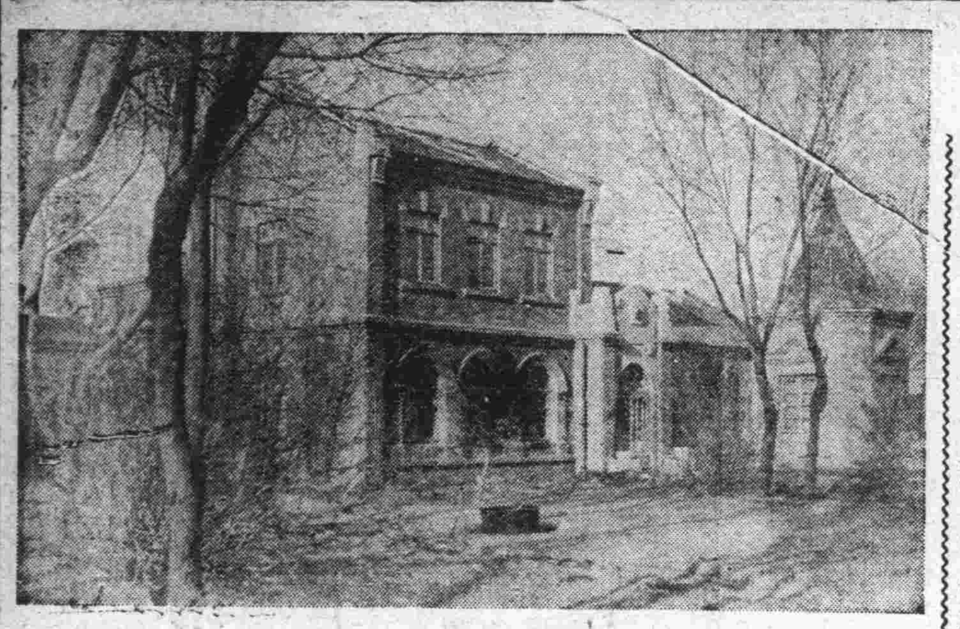

從軍記者之奉郭戰場撮影（五）

新民日本領事分館

## 馮玉祥代表
### 劉鴻奎謁吳蕭

據漢訊云、馮玉祥因某項要公、須與吳佩孚及蕭耀南商洽、日前特派代表劉鴻逵來漢、劉氏抵漢後、當下榻扁昌旅館、聞已分謁吳蕭、接談甚洽蕭并允接濟子彈二百萬發云

## 吳佩孚通電
## 對奉作戰已終了（漢口專電五日到）
### 討賊聯合軍即解散

吳佩孚於三十日發電如左 吾等對奉所組織之聯合軍原以奉軍併吞江蘇安徽而爲自衞之計也今奉軍業已分裂天津亦已入國民軍之手其他各地之爭亦將平定則討賊聯合軍已無繼續之必要特此宣告解散云

## 五卅事件又糾紛（上海專電五日到）

五卅事件經外交團判決工部局與中國側交涉使會商賠七萬五千元於犧牲者安徽江蘇兩省各團體以外交團之判決與中國不相干且不滿意其慰問金遂開緊急會議決議五項 一、退還七萬五千元之慰問金 二、聯絡上海各團體一致反對 三、敦勸各新聞社不得登載外國人廣告 四、取消不平等條約 五、爲五卅事件犧牲者建紀念碑

## 時局將有變化
### 馮孫合作之急進

郭松齡業已失敗、張作霖之實力雖不能因此即行恢復、但山海關以外之地、必力圖收回、故北方時局、因此又將發生新變化、據某方消息、國民軍爲減少戰事、及顧全盟約起見、決不令奉軍一人擱入山海關、所有此次攻克天津軍隊、除以一部分追擊李景林外、其餘均調往山海關、山東戰事、仍令二三軍與孫傳芳協同解決、最近馮孫之間、已有所商議、郭松齡不敗、山東戰事、尙可徐圖解、今郭敗張勝、愈促成馮孫合作、解決魯事之局面矣

## 日軍將開始撤退（東京專電五日到）

去年十二月當滿洲變亂之際爲補充關東軍兵力由十二師團等派往滿洲之部隊現在因該地方之情況歸於平靜使退還原防定自本月七八日前後開始輸送但因時機適宜之處置派赴滿洲補充兵力之全部撤退之則日本軍之配置將至於全然復舊云

## 吳佩孚着手
## 謀取川陝兩省
### 新年撥欵大犒軍

漢口特訊、吳佩孚對川陝兩省、已着手活動、曡電劉存厚出兵南鄭、助吳新田圖陝、並令川東川南楊森舊部、聯絡鄧錫侯田頌堯劫制劉䫓協援、劉存厚要求餉彈與允分飭蕭耀南劉湘共同接濟又云、吳（佩孚）艶日、（二十九日）令總部發給各軍十萬元、爲新年犒賞云

## 外交團不允
## 附加賑延期
### 戰災係人爲的

關稅附加賑捐、陳錦濤要求外交團繼續徵加、以資賑濟北方戰地災民、外交團會議決否認、日昨荷使復送致外交部一照會、畧謂貴國要求關稅附加賑捐、外交團各國代表、予以否認、蓋上次附加賑捐、爲天災所致、此次戰後災民、係人爲的、實無承認附加賑捐之可能性、等語

## 將仿美創設海岸監視隊（華盛頓電五日到）
### 海軍視察委員在華府發表

中國海軍視察委員抵當地發表將倣美國創設海岸監視隊善用以防備海賊及密輸禁物

該委員一行定於三月初旬對中國當局開始交涉任威靈克頓氏爲該一行之委員長定於三月十五日由當地起身經晚香坡日本赴中國該委員此次往返約需九個月云

## 芬蘭內閣總辭職（諾然專電五日到）
### 由農民黨首領重組

久在難局中之阿列基山特爾賛科夫內閣終於三日總辭職矣該內閣係於去年三月成立者云 又電芬蘭農民黨首領業已組織內閣

## 兒玉長官行旌

兒玉關東長官偕同夫人乘貝加爾丸安抵門司閱視察戶畑玻璃會社之工場畢即赴別府豫定逗遛三日間復以海路經大阪往東京云（門司專電五日到）

## 丹國簽字華約

丹麥對於千九百二十二年二月之華府條約亦已簽字

## 波斯新王被炸

有在波斯首都投彈炸波斯新王黎薩汗者王之兩脚被炸云（巴克達特電五日到）

## 義國皇太后崩

傳聞已陷於危篤之義國皇太后馬爾基利達陛下終於四日崩於普爾一八六八年與汗比爾頓一世結婚后於一九〇〇年七月二十九日汗比爾頓一氏暗殺後渡其寂寞餘生以至今日云（羅馬專電五日到）

## 舊閣議無例案發表

卅日星期四、最後之舊國務會議許世英以新總理資格亦列席、舊

得擅自入內、倘有要政須面商者應先聲明、聽侯傳見云云、又卅一日無例案公布云

## 論說
### 中央政局（實）

中央政局、陷於停頓狀態中者、已經匝月矣於是執政府制改正之宣傳、愈逼愈眞、而應運所生之責任內閣制、於以實現、但自馮李交鬨以後、波折橫生、幾成泡影、迨夫天津既下、戰事結束、以致醞釀已久之許世英組閣令、霹靂一聲、忽焉頒布。繼之又發表閣員令、許閣成立之速、實有出乎意料之外者、觀其人選、無論國民軍系直系民黨等、悉行拉入俱有位置、按諸現在各派互爭雄長各不相下之情勢、則組織此混合內閣、以免有偏枯之指斥、誠可謂適於機宜之措置、得其均衡之分配矣

惟由執政制改爲內閣制、是中央政局已生變化、然於變化之後能否再生變化、亦一極堪注目之大問題也、夫段合肥早經表示、俟中央負責有人即當潔身引退、則此際內閣成立、實無異執政之替身、段氏或將實踐其前言乎、雖其去留、在乎實力派之愛戴與否、然馮玉祥聲明始終擁護維持亦不過口頭上之表示、眞意所在殊難揣測、且段氏曾有旦暫在前諾、似不宜再事戀棧、以失信於國人、而嫡系之中堅分子之徐樹錚、又被人殺害、巨贊遽傷、悲感之餘能不灰心、則早經表示消極之段氏、恐終不免出於下野之一途也

段果實行下野、則中央將又換一種新局面、卽由責任內閣而爲攝政內閣乃勢所必至者也

但無論爲執政政府、爲責任內閣、又或爲攝政內閣、要皆屬於臨時性質、一種過渡之組織、聊以支撐危局、表面上中央負責有人、不致陷於無政府狀態耳、雖然、軍閥各自爲政、由來已久、政令不出都門、匪伊朝夕、均係人所共知之事實、固無庸深爲之諱、況時至今日、紛亂已極、直成四分五裂之現象、有政府與無政府等、無論其如何變化遞嬗、亦徒滋紛擾而已、嗟乎、軍閥不除、內爭不息國事將至何時可上軌道耶、噫

## 孫岳就任直督後
## 通電表示意見
### 省長由民選爲宜

新任直隸督辦孫岳於廿八日抵津就職、當即發出通電、對軍民兩政、頗有意見之表示、茲錄原電如左 北京執政鈞鑒、各部總長院長、各省區軍民長官、各法團、各報館均鑒、岳儉（廿八日）抵津、居民安謐、惟戰事尙未結束、地方也負責無人、軍民政務叢繁、實非駑下所能勝任、此次力疾負重暫事維持、一俟戰役收束後、願依眞正民意、汰除冗濫兵額、劃軍區以置國防、興屯墾以實邊塞、軍務督辦、理宜廢除、息壤在前請自隗始、至省長一職、乃自治之總樞、民生憔悴、所關至鉅、總以促成民選爲宜、此其犖犖大者、其餘內政外交、十數年來、毫無善狀、覆轍相踵、來軫可知亟宜民權聽人民自由行使、首先成完正式國民會議、立根本之大法、樹民治之先聲、俾憔悴呻吟之民衆、得慶更蘇、此與彼仆之幻局、化爲坦蕩、國家事尙可爲也、謹布悃忱、敬候明教、孫岳叩豔（廿九日）

## 馮玉祥忽萌退志
### 本擬實踐班師之初衷
### 因執政及部下慰留又行中止

馮玉祥自去年班師、戡戰大功告成、即願下野出洋、以爲擁兵自尊者戒、後因各方不諒、未獲初衷、今於平李之後、知武人大權在握、後患莫測、決計自動下野以踐前言即於二十七日致電張之江李鳴鐘鹿鍾麟宋哲元熊斌五人、言謂本人將先行下野、以示誠意犧牲、其原電如左 張總指揮之江兄、李都統鳴鐘鈍弟、鹿總司令宋都統、熊參謀長鑒、□密電悉、承示各端、敬佩之至近年國家紛擾、由於人人爭權奪利、不自戢止、此與彼仆、徒苦吾民、兵多械足、地廣財充、均不可恃、前人覆轍、可爲殷鑒、值茲競爭風氣、尙未轉變之時、我以至誠無私之心、若大權獨握何以服人、祥與諸君患難相共、親邇手足、知我無絲毫權利思想、刻苦只爲利民、但在他人、必難諒解、故必先行下野、以示誠意犧牲、國事整理、千頭萬緒、非可計較近功、祥下野之後、當從事學問、涵養性情、將來報效國家、爲日方長、不可專顧目前、以免貽誤特電覆聞倘祈審察祥沁聞張之江李鳴鐘等接電後立即紛電張垣挽留、並表示以馮之進退爲進退、馮感於部下之誠懇、且中央政局、方在刷新締造之時、國家大計所關、自身亦不便遽行遠引、下野之意、漸已挽回、不如從前之消極云

又聞自馮玉祥表示下野之意向後除執政府照例發電慰留外、其私人方面之發電慰留者、亦殊不乏人、據聞馮以目下國事正當紛糾之時、業經打消退隱之念云

## 醞釀已久之
## 許內閣安然產出
### 新貴人已分別就職
### 惟于易等尚有問題說

許閣閣員名單、卅日上午始完全確定、正午十二時、許持該項名單請段核閱、段批照發、當將該項命令送交印鑄局發表、至下午二時、即已發表、茲錄該項命令如次

外交總長沈瑞麟、內務總長兼署交通總長龔心湛、財政總長陳錦濤、陸軍總長賈德耀、海軍總長林建章、司法總長楊庶堪、教育總長章士釗、懇請辭職、沈瑞麟龔心湛陳錦濤賈德耀林建章楊庶堪章士釗、准免本兼各職、此令

特任王正廷爲外交總長、于右任爲內務總長、陳錦濤爲財政總長、賈德耀爲陸軍總長、杜錫珪爲海軍總長、馬君武爲司法總長、易培基爲教育總長、寇遐爲農商總長、龔心湛爲交通總長此令

十二月三十一日

上項命令、雖於卅一日發表、惟外交王正廷、內務于右任、教育易培基、是否允就、尙不得知、但聞許氏則擬請各新閣員、一同於元旦就職、并同赴段邸覲賀、又聞于右任之內務、寇遐之農商國民第二軍方面、曾希望有人入閣、某要人且來電保某君某安部許世英等卅日晚就交通內務兩部再行研究、以爲龔心湛之交通未便更張、湯漪（本定內務）背後、則並無實力、乃改以原擬商之于右任長內務、而以寇長農商、寇與岳維峻同縣、岳從前曾數次保其充任司法次長、今之徵用寇氏意在俾其代表二軍、聞寇氏事前已表同意、于右任雖迭有聲明、不願入閣、而據許氏方面、則聲稱于氏、柏文蔚勸駕已可望捧場杜錫珪之海軍、事前由許託某某兩君電杜徵求同意、杜覆電極表好感、昨據政界聲稱、除于右任易培基不敢謂其確無辭意外、餘人均可望與許合作、大致許閣第一道命令、將爲召集各省會議、與停止軍事行動、若夫有無效果則許氏自身、固亦不之知也、許氏前請財部撥洋三千元、爲國務院開辦費、迄未撥到、許殊著急昨託某要人別爲設法、聞頗有望又續據此院訊、卅一日下午四時許世英傳話、於下午六時召集新閣員開第一次內閣會議、蓋以元旦、府中例須招待外交團也、乃一面發柬知、一面以電話邀請、而各新閣員於卅一日下午六七時會議散後、再各赴新署分別就職其不在京之閣員、如海杜等、則決由次長暫行維持部務云

## 小徐死後餘聞
### 政局不免受影響
### 車上搜出密件說

本報特訊、徐樹錚被刺之慘劇發生後、一部人士咸以政局上將不免稍受影響、蓋段派中之有相當才幹而懷有政治的抱負者、惟徐一人、他人悉難與之比肩、且預計一時陷于窮境之段派、或因徐之活動而稍得挽回、亦未可知今徐既死咸謂段之下野恐亦不遠矣

又據執政府方面消息云、執政對于徐之遇害、雖尙未有何表示、然據傳曾對其親信者云、余對于政治前途、早已不復過問、惟期速卸仔肩、俾得養此餘生等語、又一通信據在廊坊目睹此事之某君所談、謂徐專車於廿九夜十時許、行抵廊房因前面有兵車開來不能即進、乃停車稍候、當有駐在該處之張之江、派人請徐下車謂本軍同人開茶話會、以表歡迎徐欣然帶四衛兵下車、向張之江司令部前進、不料行至中途、陸承武突携馬弁數十人、阻徐去路并解除徐氏衞兵之武裝、一面由馬弁將徐縛綁、陸乃數其罪狀、然後殺之、張之江聞訊趕至、陸自稱爲國除奸、爲父報仇、且謂徐之此行、對於國家有重大陰謀請派人速上徐之專車搜檢、必有確證、張因陸亦國民軍在職人員（陸係西北邊防署、高等顧問）所言當比較可信、乃一面令將徐之屍身裝殮、一面親率衞隊、上車搜檢、徐氏携去之執政府衛隊一連、并未抵抗、搜檢結果、果獲大批秘密文件、其最可注意者、則爲段合肥親筆手函數件、內容皆含重大意味、現均經張一一保存、將來或竟公布、亦未可知云

又聞徐氏死後、其在京親友、私相接洽、公請宋子揚代購上將禮服一套、與楠木棺材一具、送往廊坊收殮徐之遺骸、將移京停在圓海觀、再行定期開一追悼會、至陸承武之下落前聞已安然赴津昨據外人方面消息自陸氏行兇後當被該地駐軍拘留確否尙待證云

陸承武於檢驗徐氏後即發電云 北京各部院、各軍民長官各法團各報館、暨全國父老兄弟均鑒徐賊樹錚、性情陰險、人格卑汚、包藏禍心、釀成內亂、毒痡全國天地不容、先君建章公曾以徵嫌竟遭徐賊慘害、國人髮指、同抱不平、承武飮泣吞聲、於茲七載衘此不共戴天之恨、固無時不以利刃仇腹爲懷、今賴先君在天之靈、使巨奸無所逃跡、本月二十九日遇徐賊於廊房、手加誅戮、以雪國人之公恨藉報殺父之深仇臨電泣零伏祈公鑒陸承武泣叩陷

又聞陸承武卅日尙在廊坊、并發一電致段祺瑞、電大意與通電相同、唯末多「此恨既雪、死亦瞑目」之語耳、又徐二十九日下午五時二十五分出京時、所帶隨員除已見於二十九日政府公報者外尙有翻譯官及顧問暨額外隨員等人數在百名以上、外傳只十六人實與眞相稍有出入、至陸承武現在已否離去廊坊、徐樹錚屍體究如何處置、京中各方面現均未得任何消息、鹿鍾麟總司令已急電廊坊方面駐軍、請即告知、大約尙須延至今日、方能完全明瞭也

## 大連新聞

### 價値十餘萬元之房產
# 要獻與宣統廢帝
### 現正製具圖說預備上呈
### 不知陳益三氏是何用意

沙河口居民陳益三、於前幾年在沙河口黃金町九十番地、蓋有樓房一所、共爲數十間、屋內之設備、較爲闊綽、然總計化費、不過十餘萬元、詎自該樓蓋起之後家道漸次失敗、久欲出賣與恭親王等、因索價太昂、卒未妥叶、最近聞滿清廢帝宣統、有來連卜居之意、乃妙想天開、自稱該樓之建築費、爲二十萬元、擬情願不索價値、獻與宣統廢帝、但謂目下自負緊要外債一萬三千餘元要求宣統廢帝、納出該數現金、付還外債、即行讓之居住云云、現有恭親王與李東園諸氏、正爲之斡旋其事、幷預備畫圖、表奏獻上、至將來能否納用、當不可知、惟陳某果能誠心將樓供獻、抑係別有用意、想明眼人當能辨也

### 江省高參政
## 由津來連赴奉

黑龍江省參政院參政、兼哈爾濱特別長官代表高家驥氏、字季哲於四日午後一時、搭天潮丸來連下船時、投寓於監部通悅來棧、休息數時、於是日午後九時半、搭南滿列車赴奉、預定在奉辦理某項要公、然後再轉回江省云

### 組織中之
## 華人幼稚園
### 尙待資本家援助

前伏見台公學堂教員閻貞諰女士係耶教信徒、教育兒童、最稱熱心、女士鑒於華人兒童無專養之學校、所入學校以公學堂爲基礎對於幼稚教育、尤覺缺點、乃於十四年春三月辭去伏公教職、轉入北京女子大學裸姆科、專心研究關於兒童之幼稚教育、俾知國民教育之根底、以使將來成名於後世等情、曾誌前報、現女士既已畢業歸連、將從事幼稚教育、惟尙待華人資本家出資援助、俾成一純粹華人之幼稚園云

### 滿鐵對於社員
## 分配股票辦法
### 勤續年限爲標準

滿鐵會社對於大正九年以前之在勤社員、分與以會社之股票、計共十萬股、已經着手調查等情、曾誌前報、最近將漸實行、舊股百二十餘圓、新股至四十餘圓之高價、滿鐵當局鑒於當此價高之頃、務須早爲分配、現又急行調查、決定具體方針、森理事定於六日上京、懇望政府當局與以諒解、然後即行發表、然其分配之方法、擬於股東總會時、曾有提案、當時已爲之決定、選自大正九年以前勤續迄今之希望者分與之、而此項之選定方法、先以勤續年限爲標準、而其代償以身元保證金充之、然現在社員所存之身元保證金、年與七分利息、以此改爲股欵、年可得一成之利益、希望者甚多、非常有利云

## 海關趕造報告
### 增加辦公時間

大連海關統計課之供事錄事等、因趕作年報、報告北京總關、因恐趕造不及、於是於日內在時間以外、又特加一點鐘、以期早日將報年作完、再爲、放假休息云

## 男女學生閒遊

小崗同樂舞臺、及露天市場內之遊廓樂子園等處、原係公共娛樂之地、本無禁止閑遊之理、然在成年人偶一爲之、雖非正道、尙有可以原諒之處、惟在於一般男女學生爲之、則斷斷不可、是不惟於風化有關、更于青年人之向上心、大有妨碍也、乃近來該劇園樂子園及遊廓場等處、時有男女學生、終日閑遊、流連忘反者爲數頗多、若不及早制止、則習慣必成自然矣、有家庭教育或學校教育之責者、幸注意云

# 林饒兩氏之生死
## 傳說不一均未可信
### 饒氏家族又來連北上搜查

郭松齡軍敗退後、郭氏自行潔身而死、在郭軍部中之林長民饒漢祥等、消息全然不明、各方盛傳已被流彈擊斃、或謂已被張軍所殺、究竟眞僞、莫從探悉、惟在京津方面、尙不信林饒兩氏之死家其家族等正向各方面搜查行跡饒氏之親族某氏乘於四日自天津入港之天潮丸來連、談及饒氏被流彈擊斃、所傳或屬實在然猶未可遽信至林氏尙有生存一說、或可認爲事實、其理由蓋爲無論如何國家、饒林兩氏本非戰鬪員、均係名士、戰事一經終熄、當不難能救出云

又說謂林長民同武漢輞等四名、均行逃出某地潛伏、並未被流彈擊斃、某處曾接有林氏之電報云

又一消云、吳俊陞之騎兵十二月三十日在膺家窩堡附近、即打虎山白旗堡之間、發見頭顱較長之老人死體、或即爲林長民氏之死體、亦未可知云、又說曩謂已被奉軍殺害之林長民氏彼時曾剃髮逃走目下猶潛、伏某處所謂林氏死骸者謂已判明非爲林氏云

## 水上署刑事
## 年節照常出勤
### 因要人往來頗繁

大連警察署之中日巡察巡捕刑事等、接例於新年假內休息數日、以爲慶祝新年、惟水上署之刑事、因時局忙亂、中國政府之要人於日內由津來連者、日不絕跡、因此該刑事等負有調查之責任、是以連日間仍照常出勤云

## 慰問金之處置
### 在市役所協議

大連市役所及遼東滿日大連三日文報館、主催軍隊慰問品、成績非常優良、三十日滿鐵案附五千圓、並收現金約七千圓、六日午后三時在市役所計算處置方法云

### 柳樹屯拉縴子
## 帆船被風吹翻
### 水手三人幸遇救

大連灣會柳樹屯漁人宮培振、於三日午前、偕其子侄共爲三人、棹其自有六七十石之帆船、在該海距岸約有三里之海面、採取蠣子、因載量過重、又兼風急浪大突然被風吹翻、三人同溺於海、移時三人泅浮水面、盤據船底、幸經該村警官派出所巡查望見、急令航行大連柳樹屯間之小火輪馳赴現場、將三人一併救出、連船拖至岸上、不然殆矣

## 苦力與客棧人鬥毆

滿鐵所用看倉庫卸貨之苦力向來勾穿野鷄房之拉子、恃其武力、動以野蠻手段、對付異已者、人均畏之、而無可如何、就中對于客棧迭迎客人之人、則尤甚、每遇客棧人之到碼頭時、則群起嫚罵、一有反抗、則擧手便打、考其用意、則在乎迎客之時、將客打散、野鷄房之拉子、即乘隙拖拉客人、以施行其打野鷄之技倆、積惡日久、自必有暴發之一日、五日早朝、有裕長棧及裕泰棧之夥計、各兩三名上碼頭迎客、時有該苦力四五十名、在小飯市附近工作、忽見客棧夥計、惡恨恨而言曰、識娘、客棧裡沒有一個好東西、打死你們那些小舅子、某客棧夥計、當時回言、以致動起衝突、互相毆打、結果苦力用刀刮傷客棧夥計之手、伊方亦有受傷者、事後、相扭至警察署理論、經警官將苦力重責一番、斥之而去、然事雖如此、倘未徹底懲辦、難免將來不再發生衝突、望警察當局、注意及之、勿任其蠻橫乃爾、而有壞於治安也可

## 簍舖工人罷工

年來我國各地罷工之風潮、幾乎到處皆然、揆厥原因、雖由於工人常有無理之要求、亦多由於資本家摧殘勞動界、積之日久、一旦暴發、有以釀成之也、小崗永樂街東升長簍舖、共有工人四五十名、近以百物騰貴、生活艱難而原釀之工資、不足糊口、乃於四五日前、要求增薪、其執事王兩亭、滿心不肯承認、而口頭一味敷延、工人等爲飢寒所迫、於四日晚九時許、忽而同盟罷工、並各持木棒、尋毆執事王某、王某見勢不佳、由墻跳過、溜之大吉、事爲小崗子警察支署偵知、現正調查始末、未知如何解決云

### 廣鹿島會民之
## 帆船沉沒數
### 最大者有七艘

貔子窩管內廣鹿島會居民經營帆船爲業者、最居多數、而每年中遭事沉沒者、亦時有所聞、然而未有如本年沉沒之多、最近據該島來人談云、本年共沈沒大船七艘、俱在五六百石、其損失約在十餘萬元、此外損失之小船、尙且知確數、而其中受害之事主、多有不能維持生活者云

## 郭矯兩教員將轉勤

管內南關會嶺棋盤屯普通學堂教員、郭光璧與矯德政二人、有將轉勤他處之說、矯某轉勤之原因實爲前被堂役、毆辱以致惹起風潮、而郭某轉勤之原因、爲與大女學生、常有風鬪情事、有失教員資格、一日在便所門前將女生弄倒女生既起、以石投之、故該處村會長、因其有傷校風之行動、故請求學務當局、商議該堂長、決定將二人一同轉勤云

## 行竊賊逃走中被捕

劉德海部則相三日夜竊取市內向陽臺五三七號監獄分監官舍王兆平之黑皮短襖及其他等十三樣、時價値七圓五十錢、同時又竊取五三八號分監運轉手馬得財之被褥等、價値二百九十七圓、四日午前零時自石道街北方向小崗子方面逃走被石道街夜警團逮捕矣

## 東三省新聞

### 奉天

### 奉軍先鋒已抵九門口
# 與魏軍成對峙勢
### 馮軍到後將有變動

郭軍第五軍長魏益三氏於郭松齡敗後銳氣猶不少挫宣言誓繼郭志討張旋又得李景林逃去之訊而心因之愈堅督率殘軍控關築壕以抗奉軍奉軍萬福麟穆春之先鋒聞於三日已抵九門口方面會在彼處發生衝突兩軍目下已成對峙之勢據云兩軍形勢約於馮氏援軍到後行將有何變動云

## 深幸赤化可防
### 閉口不談下野事
### 戰勝後之張帥

前於郭松齡大勝之際自知大勢已去決心下野之張作霖氏對外會一再聲明將勵行新政嗣以轉敗爲勝則時誇其戰功間或亦有覺悟之快語總之張氏得此番教訓已必覺悟其武力之非將行實踐前言勵行裁兵以蘇民困振興實業以裕民生捨其野心注於三省治安以副一般之殷望也於玆更新之際則新政可隨之一新當爲張氏之已熟計畫據氏對某往訪記者談謂今郭氏授首治安得以恢復不唯赤化可防實爲東亞與日本所可慶幸之事云云對於聲明書及下野一層則已閉口不言

### 張學良由
## 湯崗子歸來

張學良軍長於年前三十一日急行軍偕副官顧問秘書等八名赴湯崗子旋於三日歸來據陶尙銘氏談謂軍長之赴湯崗子並無何等要務今次郭氏之倒戈張軍長曾左右爲難幸郭氏授首軍長得以稍贖其專任之罪氏於十二月二十九日下午六時三十分由新民歸來即躊躇而見乃父後經町野顧問等之勸說乃行進城總之軍長經此番教訓今後對於何人不能盲信云

## 郵便通至錦州
### 由鐵路互相遞送

京奉線三日以來開通至錦州所以至錦州之郵便物從由鐵路之便互相遞送其遞送約費三日間

### 五常
## 誤會搶傷附團

本邑五常堡第五附團駐對兒店地方分隊團兵數名押大車數輛至該鎮北林某家擬進院休息林家素有預備各上炮台堅不開門內有團兵某擬跳進門致被林家歸寧之女用槍斃傷子彈由腹側射入其勢甚重將來如何俟訪續誌（介）

## 新選會長視事

五常縣商會正副會長任期已滿各城鎮董事早已擧出惟會長因內部發生問題迄未選出昨已通融就緖實行投票選擧本城德成玉翟玉堂得被選爲正會長縣屬小山子鎮德成東劉某爲副會長業已到會視事矣（介）

### 磐石
## 防匪歸併鄉屯

本邑山荒幽僻民戶散若晨星且樹林深密每屆夏令胡匪倚爲屏障官兵剿捕頗難徐笑峰監督到任五載常以爲憂每思施行併村防匪之策無如前二歲年景歉收未能辦到所幸今歲全境豐收遂於上月招集鄉屯紳戶及各百家長到縣會議實行歸併鄉村以五里一大屯二里半一小屯使散戶歸於大戶人數衆多駐兵防守山林佐近不准小戶居住胡匪總然藏於林內則不能下山覓食自能肅清匪患已經公衆議決照辦現已選委素孚鄉望之人分赴各鄉實行歸併來年胡匪定無立足之地

### 長春

## 租界竟成匪世界
# 新年後搶案迭出
### 日刑事捉獲五犯人

長春頭道溝自入多以來胡匪蠭集萑苻滿地搶案疊出結夥持槍白晝強劫之事日有所聞各界居民均各惴惴然懼似洪水猛獸玆將新年後各處匪案列下

（一）本報長春分社長私宅在頭道溝室町二丁目九番地於日昨（二日）下午七點三十分有胡匪一名手持大斧面朦白布乘其室內無人長驅直入院內大聲疾呼快拿大洋來同院居住之王姓及本報分社長張宅之婦女聞警震驚當場被匪劫去計手表兩隻銀手鐲二付銀鍊子兩挂鍍金牌子一個哈大洋十二元官帖一千五十吊席捲而逃迨報告警察時匪徒早已無蹤云

（二）頭道溝西公園附近加藤木廠日前下午四點許闖入胡匪七名各手持快槍入室之後大肆搜索當場搶去棉被兩床官帖三千吊事訖逃

（三）長春警察署司法係刑事等日昨在頭道溝東二條通迤南三十一區溝沿抄獲匪巢一處計捉獲胡匪趙維殿年三十歲王慶平年三十二歲馬懷甫年四十歲張逢惠年三十二歲又在城裡捉獲胡匪何連達並供出在逃未獲之匪犯王世有等以上捉獲強搶犯五名逃走一名並搜出手槍子彈藏品極多帶至警署訊據供稱曾經搶過北廣場雜貨舖並搶傷事主又行劫頭道溝入船町馬車夫之皮襖又搶過東三條橋煤廠等處錄取詳供轉送中國官廳懲辦云（秋）

### 營口

## 警廳犒賞警察

本埠警察廳歷屆年節向有犒賞官警之擧以資酬勞而示奬勵玆値陽歷新年李廳長特由警察經費項下提出若干元以作犒賞計巡官書記巡警一元二角已於年前三十號分別發給至於署長署員因係正式警官槪免犒賞云

## 總商會募郵金
### 奉大洋十萬元

此次郭松齡倒戈叛變擾害東省治安奉當局爲民除害出師討伐今幸郭軍失敗戰事已告終結惟將卒效命疆場厥功甚偉傷亡者固宜撫郵凱旋者尤宜犒勞是以上峰特向各縣紳商徵集軍費遼瀋道署接到省令責成營口總商會擔負軍費奉大洋十萬元佟道尹現已通知商會轉告各商戶攤納此項軍費云

## 一區發生慘案

長春警察廳第一區管內東三馬路無線電台附近新修廟宇之內於日昨（二十八）下午六鐘許發生婦女呻吟聲隣人往視則見有婦女一名年約二十餘歲畧具姿色服裝形式絕類小家碧玉不知因何被暴徒用鋼斧斫入天靈蓋深約二寸餘血跡模糊不省人事越時身死兇手不知爲誰其中定有奇冤記者很希望負有保衛公安之警察當局對此逆案迅速糾查爲是（誅）

## 租界警備仍嚴

長春頭道溝警察署長峯岸安太郎頃以中國政變結束地方似乎稍安但深恐不法之徒假跡租界有所思逞日昨除派遣警察嚴查戶口並在日本橋通盤詰行人外更復印出傳單千數百張曉諭附屬地內商店家屋居留民等限五日內將其姓名年齡籍貫職業重再呈報該管警署以便存查倘有逾期不報定予重罰云

## 禁藏危險物品

長春戒嚴司令丁潔忱鎮使頃以戰事告終元兇授首各方面討逆軍隊自必分別回防深恐伊等攜帶軍械及一切危險物品私自交與商店居民藉圖隱藏待價而沽際此冬防吃緊地方戒嚴之期該項軍火倘被落入匪徒之手最易危及地方公安日昨特發布告多張遍貼街市無論各界人士對於上項危險物一槪禁止收存倘敢故違一經查覺定按軍法從事云（誅）

## 團長來長招兵

熱河都統公署衛隊旅團長宮聲武近奉上峰指令偕帶校尉護衛四十四名大小快槍三十三枝子彈兩千三十餘粒於年前二十八日下午兩點三十分由四平街來長招募新兵下車後即暫寓於頭道溝福順棧並聞該團長日內進謁軍政當道之後即可着手招募云（誅）

## 白川大將業已去長

日本帝國派駐關東軍司令官陸軍大將白川義則氏日前來長下榻於名古屋旅館一節已誌本報玆聞該司令官抵長之後備受中日大員之歡迎該氏檢閱駐軍之後即於日昨（二十八）下午兩點三十分搭乘滿鐵列車南下赴沿線巡視一切本埠日側要人均赴站躬送云（誅）

### 金州

## 在奉警察回任

此番省垣戰事告終故在奉應援之警察自無警備之必要除日前宵木巡查部長協同柿谷回城視事後又於昨晨即古歷冬月十六號由栃久保警務主任率同宮原吉澤高野高橋金森山崎小林久木野富澤下妻田中下重河野各警察由奉裕乘輪車返金至警署報告一切即行照常勤務云云（斌）

### 蓋平

## 規定寒假日期

縣公署現奉教育廳訓令謂本年寒假日期已經規定由十五年一月二十一日起至三月一日止仰各校遵照勿得自爲先後參差等因石知事奉令後當即飭令教育公所轉令所屬各校一體遵照云（省）

### 安東

## 練習員升任佐治員

東邊道尹兼交涉員邴克莊前以輯安縣與朝鮮一江之距經中日官憲既已協定取締韓僑辦法該縣交涉案件日繁自非添設佐理人員遇事難收成效爰保以該署交涉練習員田壽山氏爲該縣佐治員業經省署照准發表矣（力）


## 發賣各種果苗廣告

啓者敝公司經售各種果苗及大龍眼葡萄香蕉葡萄苗栽十年於玆早爲各顧客徵驗苗木實確優良不肯悞人歲月交口稱贊因此對於營業發展一年強盛一年無如春往寒來轉眼成年値此時際想各大植園家當必計畫來春進行手續敝公司有鑒及此感待顧客克已告誡不悞檢查苗木優良種類眞確而價格亦酌減低廉製有多份種類價表以備顧客函索寄贈以備選擇種類賜顧俟買去苗木另贈與栽培說明書一份指導栽培方法不致誤會而悞歲純爲大宗推銷起見請即惠顧無任歡迎此啓週知

熊岳驛南二區二號地

德裕厚代理富民果苗公司謹啓

## 成聚昌紬綢莊開幕大披露

啓者敝號由上海分來各種貨物均由上海批發所有綾羅綢緞布疋等以及婦人化粧品學生旅行用品家庭應用什物無壹不備擇定於舊歷本月十六日開始營業一切貨物均廉價出售以誌開業紀念而表歡迎主顧至時希即紳商各界駕臨一試方知言之不謬也恐未週知特此佈告

大連市西崗大龍街 本號主人謹啓

## 花旗銀行大連分行開幕露布

本銀行乃美國國家銀行總行紐約資本美金一萬萬元分行中國北京、天津、哈爾濱、上海、漢口、香港、廣東、日本東京、神戶、大阪、及各國各大商埠均有分行及代理機關玆於大連設立分行已於西歷一千九百二十五年十一月二十三日正式開幕專辦定期活期往來存放欵抵押各處匯兌及一切銀行業務利率克已手續簡便如蒙賜顧倍極歡迎恐未週知特此露佈

營業時間 午前九點至十二點 午後二點至三點

大連分行山縣通一四眼房 電話 六六四二 三九三一

## 陳英先生戒煙神手

大連浪速町普愛醫院院長陳英先生現發明戒除鴉片之良藥無論老癮新癮莫不藥到即除毫無痛苦鄙人等皆曾身受其賜心感不已特此通告以資宣揚

劉錫吾 楊昭光 邱民選 邢文源 于錫嗣 劉謂鳳 啓

## 內務部化驗農商部註册

骨疼痛 凡患瘋濕骨節疼痛○手膊肩背骨痛不得擡起擧動○腰腿脚膝疼痛不能灣轉伸動○梅毒瘋痛○寒濕襲入筋骨疼痛○痛至身不能翻轉○手不能持物○足不能着地○或半身不遂○或四肢不能動○及一切筋骨疼痛內吃藥酒湯藥無功外敷針灸百治無效者 服此露立能止痛舒筋四肢行動如常

惡毒瘡瘍 凡患小便腫痛破爛○包頭危險疳瘡○魚口便毒橫痃○婦女下部陰瘡遍體楊梅大瘡○園肛痔瘡○瘰癧囊癰腎囊潰爛○楊梅結毒頂穿鼻塌毒氣上升咽喉疼痛○梅毒入骨四肢瘋癱○及久淋濃水淋濁痛苦不收口外科一切疑難惡毒瘡瘍百治無效束手無策者 服此露立能解毒止痛消腫生肌收口全愈

總發行上海英租界西新橋濟華堂藥房

各埠大藥房均有代售函購郵寄亦可

分銷處 大連 宏濟街 德興藥房 監部通 華泰藥房 千代田町 衛生藥房 營口 東二道街 德發長號 東大街 華權東號 太平康里街 義順成號


吉長行車 下行 上行

四鄭行車 下行 上行

(第三種郵便物認可)

## 消閒世界

## 小說

歷史小說　五代殘唐傳　(二六〇)　(蕉農)

第五回　瀟王建節入中原　義士乘風破敵壘

我國婦女、大凡讀書識字者、情竇之開、較尋常女子爲早、以此這玉鸞小姐、臨風結意、對月感懷、常鬱鬱不樂、是年恰值三月中旬、正所謂良辰美景奈何天、賞心樂事誰家院也、一日正值天氣晴和、楊內侍下得朝來、回至私邸、偶到花園散步、舉目看時、正見園中牡丹盛開、姚黃魏紫、各逞艷姿、一眼望去、眞如粉團玉琢、錦繡世界一般、楊內侍看罷、心中不禁大悅、因分付家下人等、整備筵席、於夕陽西下時候、飲酒賞花、家人聞命、忙即傳知廚下、即時整備、按說楊內侍府上、本係豪貴之家、廚房之中、無美不備、一聞主人之命、忙即七手八脚、烹調一切、不一時酒筵齊備、即擺設於花園涼亭之上、雖係家庭小酌、然山珍海錯、羅列滿前、楊內侍畧飲幾杯終覺獨自一人、寂寞寡歡、因係閨人、府中無多眷屬、遂停杯分付道、請你玉鸞小姐前來飲酒、家人聞命、忙即告知了環傳請、不一時、祗聽得環佩丁東、香風馥郁、那玉鸞小姐、早已分花拂柳、冉冉而來、到在亭上、忙向楊內侍叩請午安、然後立起身來侍立一旁、楊內侍見女兒、粉裝玉琢、飄飄如仙、不禁心中大喜因說道、陽春天氣、日長如年、我兒深處閨中、難道說就不困倦嗎、今值牡丹盛開、特備小酌、招呼我兒前來、飲酒看花、以聊破春閨之寂寞、我兒不必拘禮、即請入坐飲酒可也、玉鸞聞言、忙即謝坐、遂在椅旁一張椅上坐了、於是父女二人、一面飲酒、一面談心楊內侍、極爲欣慰、家下人等、爲討主人歡心、所以分付廚役、格各留心、一切食品、務求甘美適口、玉鸞是日、見老父興高采烈、遂也極力趨承、連番把盞、父女二人、直飲至日色沈西、楊內侍早已醺々欲醉、方才退席而去、玉鸞小姐此時、也有了八九分酒意、又貪着食品精美、遂於不知不覺之中、多食了一點、迨至席散、遂不覺有點醉飽了、及送楊內侍去後、因獨步花陰、賞月玩花、藉資消遣、遂立在花亭之上、仰面看時、早見一輪皓月、由海東冉冉而升、照得大地上一片光明、但見園內牡丹、被月光一照、越顯得紅紫芳芬、如粉團錦簇一般、玉鸞小姐見此境地、倍覺心神開朗、怡然自得、因扶着侍婢、踩燮花叢、賞翫多時

## 鄉心

(楊東門)

一、一點秋風淚、萬里動鄉心、晐—三更夢斷、涓涓淚眼向誰彈？

二、蟲聲低喚！冷雨敲窗！傷心啊！久客情思、怎奈你這樣摧殘。

三、蔚藍的青天、半被雲埋。孤鴻慢啼奔長安。煩你停翼、與我傳一緘家函。

四、忽聞歌鼓調！歸思欲沾巾！可是什麼意思啊？請問古人。

五、母親慈祥的面兒●怙念着我呀！晐—不知道添了多少皺紋。

六、爲愛明月、庭前慢低徊、尋詩訪句忘清寒。這是在家的舊痕、已碎之心曲啊？忘了未！

七、秋風無語、落葉點苔痕。南望故園、渺々茫々、只有那白雲淡岫兩沉々

八、歌聲啊！琴韻啊！你卽不能滌我愁腸、爲何偏惹此煩惱情思。

九、愁啊！淚已乾了！腸已斷啦。可憐弱小的心靈啊！已是再不堪你蹂躪了。

十、詩人的鄉心、寄於長吟。筆呀！你能寫盡他的抑鬱心聲嗎？

十月十七日！！於奉天春波學社草

## 梅影

(秦英舫)

非色非空妙入神、幾生修到淨無塵、水邊隱約空傳韻、竹外横斜似寫眞、疏映清溪涵瘦骨、淡隨明月證前身、羅浮夢醒披襟坐、林下銷魂誤美人

### 前題

(戴俊忱)

幾生修得宿露根、顯影無嫌色相存、水繞孤山涵素質、月明庾嶺寫黃昏、淸虛不改癯仙度、離卽空銷瘦鶴魂、人世紛華皆幻境、尋春有迹且開樽

### 前題

(韓輯五)

夕陽緩緩度亭臺、天與癯仙寫照幾、雲暗羅浮醒夢候、月明香國化身來、煙籠景色工於畫、雪襯精神不染埃、樂煞孤山林處士、一枝幻作兩枝開

## 旅順閒話

(續)　(旅來)

俄人據遼東半島後、於此置關東洲政廳、有長官一人、以爲行政之最高首領、其下則有民務處以佐之、處長以國人有名望者充之、復有方長村長等、則置於各村焉日人來此後、初有軍政署之設、隸於當時之遼東守備軍司令部、處理關於軍政之事務、行政上之區劃、分爲第一第二兩區、第一區爲旅順市街、及一會設辦事處於新市街、而爲直轄於軍政委員者、第二區則置於水師營、派有管區長(陸軍通譯)一名監督會村長、以從事行政、而民務處之設仍前制焉、繼於此設有民政支署、於是而軍政署、而民務處、皆行撤廢、後則設置都督府、置都督一人、總攬軍民兩政、至是而民政支署、亦進而爲民政署矣民國八年、改都督府爲關東廳、都督則代以長官、易武職而爲文職、同時向之附設於民政署之警務課、亦獨立而爲警務署矣、會有會務所、置會長一人、爲一自治機關也、市政有市役所之設、所以經營衛生及社會事業等者也、俄時國人教育、專賴私塾、僅有清俄學堂一處、然爲專授以俄語者、非完全之學校教育也、日繼俄來、廢私塾而爲學校、今則國人方面有中學一、師範一、公學堂二之設、日人有中學一、高等女學一、及小學校二焉、中日共同學校、則爲工科大學(俄時海兵團)規模宏大、校舍壯麗、設備完善、東亞稀有者也、旅順語學校、爲教授各國言語者、然規模則極小焉

(未完)

## 談叢

### 譚夢

(雛鶴)

夢爲人睡時神經間所發現之幻象、人因不明其理、詭而以占休咎、我國如此、歐美亦復如此、然狂妄之譚、載之簡冊、深中人心、不可究詰也、莊子謂至人無夢、蓋大抵至極之人思想純正、心地光明、腦府靈台、一絲不紊、貼然入睡、夢亦無由作矣、諺有、「日有所思、夜有所夢」非無謂也、然亦有不思而夢、夢境離奇、非思想間所常有者、而似可驚可喜又非世間所恒有、迨夢醒更覺、幻境已杳、然猶摩挲睡眼、似疑其倘在夢耶之感、此種夢境、似難於言、特一究之、則亦平淡無奇、無非由於不自知之思潮所衝擊而起也、昔巴黎有一婦人、初未受高深教育、一日忽發囈語、居然能操巴比侖語言、羣驚其遇魅(如此等事在我國亦得見之)嗣一偵之、則知婦幼時曾與教士同居、習聞教士諷誦經言、長乃漸漸消忘、然其縕於腦角深、處固未全泯一旦觸之、灑．初不自覺而夢亦如是也、余友陳君言、無思必無夢、有夢必有思、男子無夢臨褥、女子無夢生髭、是可證也、惟有時所夢兩足騰空、往還翩翩、有時舉足艱難、困憊萬狀據云、用腦之人、常有御風而行之夢、兩足交叉、每現難行之象未知確否、則難言矣、且大抵人之所夢、與其環境、有絕大之關係所夢不良、淚透衾枕、而乍醒餘悲、猶哽咽不能作一語、此種苦痛、不但無形間戕賊身、心亦爲不祥之預兆也、憶三年前余妹病篤、余忽夢妹墜崖而死、余挽救無策、撫崖而作悲啼、迨醒雖知是夢、心頭猶爲酸楚、果也不十二小時驚人之噩耗至矣、至今思之、猶有餘痛、又如某書中載有倫敦有一女名亞麗者、常夢涉池游泳、距不數日、而各報載女溺斃之驚耗矣、以此證之、則夢兆之說、亦非狂妄、總之人生本一大夢、而所夢又爲夢中之幻夢、所處不良又所夢不良、眞人生之大痛苦也、已偶有所觸、聊誌數語、不知讀者以爲然否

## 諸藪

### 白鐵赤血合傳

(容之)

白鐵先生者、礦山人也、嘯傲林泉、怡然自得、而不求聞達焉、世人想望其風采、曰斯人不出、如蒼生何也、乃遣礦工往聘之、凡數顧其廬、而始出焉、先生一出、其所爲之事業、有利於人者固多、如農工之器具、家居之什物、以及輪船火車之屬、蓋莫不有賴於先生、其有造於人類、爲何如哉、然先生所爲、亦不盡若是、如製造槍砲子彈、或刀劍戈矛、甚則爲戰艦及魚雷艇之屬、其摧殘人類、亦未有若是巨者也以是之故、而赤血出焉、赤血者人身邑人也、隱居不出、亦與白鐵等、所謂肥遯鳴高者非耶、惟其若是、故邑人亦得安焉、然好戰者流、每利用白鐵、以延聘之焉、不過白鐵則已、如其遇之、則未有不倒屣相迎者、赤血一出則邑人失其所憑依、輕則損皮膚傷肢體、重則斷頸斷項而死焉、由是言之、邑人之於赤君、洵可謂得之則生、失之則死者也、其關係不亦大哉、嗚呼、白鐵之於人、利害相參者也、雖非純盜虛聲、然名譽頓減、宜也、赤血之於人、相依爲命者也、故人之奉之、若神明焉、乃白鐵必欲尋赤血、赤血不能避白鐵、故人身邑之人、其傷亡者踵相接、然究其所以然之故則嗜殺人者階之厲也


# 哈德門香烟

請爲注意

此係上海之小孩由嬰孩自己藥片治愈者也

幸勿誤購影射冒牌之藥片爲要

上海商務印書館職員葉廉生先生來書云小兒因乳水不足胃口呆滯常患腹痛嘔吐等症醫藥屢進時愈時發面色黃瘦深[illegible]憂慮去秋潤園宗兄以貴局嬰孩自己藥片兩瓶見贈因試服之服未及半胃納即見增加續服數瓶身漸强壯聰健可喜數月以來預計購買此藥片所費不過三元而省去醫藥費無慮百數十元喜出望外

嬰孩自己藥片係韋廉士醫生爲嬰兒及小孩特製之靈藥專治小孩尋常疾病即如胃弱不化大便秘結肚痛腹瀉嘔吐發熱痰厥驚風感冒傷風出牙各症蛔蟲等患均可療治凡經售西藥者均有出售或郵寄郵票大洋六角至上海江西路六十號韋廉士醫生藥局原班郵奉藥片一瓶可也每六瓶大洋三元郵力在內

# 東三省官銀號總號廣告

本銀號資本總額奉大洋貳千萬圓東省重要地點及京津申魯各地均設有分號及通滙機關專辦滙兌押滙抵押放欵貼現放欵保證放欵以及收受定期活期各種存欵幷設有倉庫以備堆存押欵貨物利息匯本無不允辦事手續異常敏捷凡蒙惠顧無任歡迎

茲將總分號營業要目列載於後

(甲)滙兌　本大洋滙兌券兌換滙地點　奉天、東豐、通遼、洮化、興京、綏中、柳河、寬甸、洮南、彰武、新立屯、新民、法庫、興城、蓋平、遼源、公主嶺、山城鎮、開原縣、范家屯、北鎮、盤山、西安、海龍、本溪、台安、鳳城、錦西、西豐、海城、臨江、輝南、岫岩、遼陽、黑山、錦縣、莊河、八面城、康平、安東、鐵嶺、營口、四平街、鄭家店、桓仁、昌圖、遼中、復縣、撫順、吉林、長春、延吉、哈爾濱道外、哈爾濱道裏、雙城、寧安、下九台、黑龍江、呼蘭、望奎、佳木斯、安達站、綏化、巴彥、山海關、昌黎、留守營、黃縣、龍口、琿春、上列地點、保票價值概免收費至於電滙手續不同匯水另費臨時商定

券每百元加收滙水壹元

本大洋滙兌券照牌價作滙上海規元地點　奉天、營口、吉林、長春、哈爾濱、北京、天津

本哈爾濱現大洋券免費通滙地點　奉天、吉林、長春、哈爾濱道裡、哈爾濱道外、延吉、琿春、佳木斯、寧安、雙城、黑龍江、黑河、海拉爾、滿洲里、安達站、望奎、綏化、呼蘭

本哈爾濱現大洋券並得在上列各處滙兌京津申及濟南青島烟台鎮津款項其匯水另行市隨時商定

(乙)押滙　辦理押滙各地點　奉天、營口、開原縣、錦縣、安東、鐵嶺、四平街、海城、遼陽、新民、遼源、通遼、公主嶺、范家屯、大連、吉林、下九台、長春、哈爾濱道裏、哈爾濱道外、黑河、天津、上海

(丙)各種放欵　總分各號均可商作放欵

(丁)各種存欵　收受定存活存各地點　奉天、營口、鄭家屯、公主嶺、四平街、鐵嶺、新民、海城、遼陽、遼源、通遼、錦縣、安東、范家屯、吉林、長春、延吉、哈爾濱道外、哈爾濱道裏、黑龍江、黑河、海拉爾、安達站、望奎、綏化

(戊)倉庫　設有倉庫各地點　奉天、營口、公主嶺、海城、長春、哈爾濱


鐵路時刻　車行　支線時刻　車行

快買各國農業試驗場證明

獅馬商標 Trade-Mark

最有效驗的德國肥田粉

德國的獅馬牌肥田粉　早經各國農業試驗場證明　爲最有效驗的肥料　本行自經售以來頗蒙各處農業家　紛紛爭購　因爲種植一切黍麥稻粱　以及棉花瓜果等類　施用此粉無不收穫加倍　又省錢　又省工　又無滋生害蟲之患　其利益不可勝言　茲屆新年　春耕在即　各處來購者　又絡繹不絕　本行爲普願各處農業　皆得豐收起見　特又運到大批貨物　諸君如欲增加農產之收獲　請即快來購買此粉　本行無任欽遲　茲又特備貨樣函索即寄

贈券

將此券剪下並注明詳細地址隨郵寄下不費分文即可得獅馬牌肥田粉一小包

省　縣　街　號收

東三省總經理　奉天營口　英商　源來盛啓

## 連陞棧廣告

本棧此番開辦與前大不相同　因爲擴充營業起見特租妥浪速町三階大樓壹處通共百有餘間寬濶潔淨熱鬧非常男客女眷各有分室迎送週到方便寢食貴客駕臨一試便知不謬也

大連市浪速町　電話七四六〇番　本棧主人謹啓

啓者敝號新到東洋茨秋一丈二尺至一丈八尺長二寸至八寸大小杉杆黃花松大梔茨秋道木柞木道木紅白松茨秋各樣板子一概批發特此聲明

大連市榮町十二番地　電話六三一二番　長興和木廠啓

日本、朝鮮、中華民國以及向歐米各國旅行者請試利用爲禱

日本國際觀光局　大連分局

電話｛八四三九　滿鐵社內三三三九

## 中法大藥房啓事

啓者本藥房自民國十年開設在登州府東街　華太西大藥房內寓發明各種丸散膏丹幸蒙代理之家極力提倡滑路推廣惟登地交通滯塞不足主顧歡迎敝人有鑒於此因敬捷起見以稱諸君賜顧歡迎民國十三年分設大連浪速町華內寓今遷於一丁目十六番地三盛堂對過樓上倘有信件報聞新交爲盼所創辦幾種以列於左　各處均有代理之家恐未週知特此聲明　電話七九四一番

除痰補肺聖藥　專治勞力咳嗽痰喘氣虛無論遠近多年無不奏效　哈勒氏

淋濁丸　主治五淋白濁陰莖腫痛龜眼封閉尿中混血等症　止痛無敵水　主治時疫惡痧霍亂吐瀉抽筋效

神效平腦丸　主治各種腦症偏正虛實立止　萬應痢疾丸　主治紅白痢疾滯積食腹痛　清口小淩雲牙粉　齒固

## 大連聚蚨棧啓事

本棧現將房屋重加修飾人員力行整理男女異室招待殷勤代理車船客票報關完稅遠近紳商請新駕臨

大連市常盤町　電話三七三八　本棧主人謹啓

## 雅江春新鮮食品

啓者本飯館現由北京致美齋聘到厨師一名除雞素燒隨意菜飯應時小賣隨意套便外又有燜爐燒餅、蘿蔔絲餅、油酥、家常餅、作法特別價値公道諸君駕臨嘗試當知非自矜誇也

大連奧町三十四番　電話六九二七號　雅江春主人吳啓緒啓

## 潤昌盛肥皂工廠廣告

啓者敝號在大連開設有年前爲提倡實業挽回利權起見特應時要求故圖永遠之營業力謀改良不惜重貲特由俄國聘用工師名技選上等原料製造各種肥皂無不俱全　蒙各大商號惠顧者比較與國品無異堪稱空前獨一之純粹國貨前除春暖又將歷下特製上等質應時暢銷物美價廉如蒙賜顧無任歡迎恐未週知特此聲明

品三鹿條皂　鹿印方皂　セエクサラ名鷄印方皂　另有各種粗皂

大連伏見台惠比須町一丁目三十五番地　電話七六七〇

# 火鍋

## 冬季美味之菜

衆位弄火鍋菜的時候若加點兒味之素把肉參蝦鮑笋白菜粉條甚麼的味就成了好吃湯也好喝請試用此粉吃一吃火鍋的好味

調味精粉

# 味の素

（味之素）

●當用麥子的精華做出來文化的

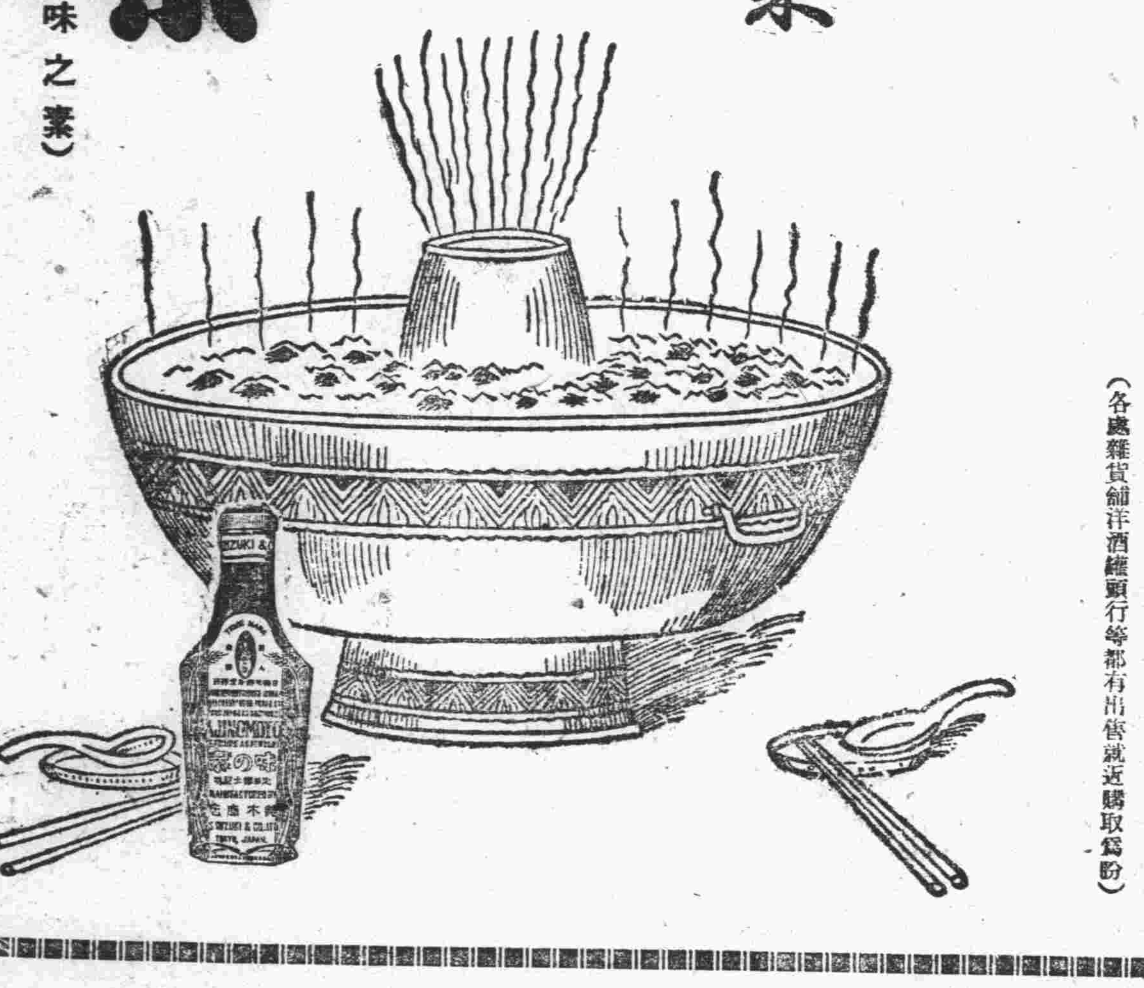


C—46

（各處雜貨舖洋酒罐頭行等都有出售就近購取爲盼）



# ●說花柳病之原因

速治之妙法以及其聖藥

花柳之病人皆畏懼而厭惡之　然此患乃在逍遙快樂之境　而得之者　其毒也人人明知而故犯　雖有教育法不能阻之　雖有巡警力不能制之　其情念一起自已也不能禁　情念之勢頗强　不可不爲之謹愼　倘有不幸而遭花柳之毒　亦須力求治理驅逐其毒根之方法　不然小則傷及其身　大則難得子息豈不是爲人在世之最恨事乎特是世間雖有靈丹妙劑也世恐不能除去其毒　毒根不去其毒無論何時必發　倘於未發之前　雖有名醫也不能診定其毒聚於何處　如患白濁之病時有止而復發　其他之花柳症　乃隱入骨髓故不易發　發時甚苦　或得妙藥暫時得治也恐其爲再發　予今將其受了花柳毒病之情形　細述於下　一是白濁如不治之必然流之不止　其最甚者　乃是見血點混　在其中然後成赤濁卽血淋也　其他花柳毒病　雖已受染其毒而不卽發或先見脫落毛髮　或失聲音　或患咽喉或生痔瘡　或見身体困倦或失去記憶力　以致座立不安　雖亦細少之事　而無耐久力時見頭重眼朦之苦　飮食無味自己也不知其妙也　今幸有德國醫學博士哈郞氏於學理上與　實驗力求花柳毒之原因　指定醫家最爲尊重　能驅逐其毒根之藥配合爲丸　以供愛遊諸君之採買　該丸名之曰哈郞濁血丸　按哈郞氏當說出花柳之毒之原因之時實爲驚動醫學界上之偉人也　此哈郞濁血丸專除花柳之毒不論男女均可服用　輕患者服十天　重患者連服四十天　毒根立卽退去永不復發　而然服此丸藥之時務宜時時更換衣服　以溫水力洗其患處　外則求潔其身內則連服此丸　自然安枕無憂　豈不是最妙無二乎　凡愛遊諸君　請勿等閑視之　放心早購哈郞濁血丸　不獨可保身體無患其一家亦必慶幸矣如患激烈之白濁者服用哈郞濁血丸之時可以併用哈郞淋濁丸其効更妙若是併爲服用則于飯前一點鐘乃服哈郞濁血丸又于飯後一點鐘再服哈郞淋濁丸立見非常之大功効也哈郞淋濁丸可立去汚淨其尿管同時止痛而其濃汁者也

藥價　大盒貳元　每六盒拾壹元　小盒一元二角　每六盒六元五角

總批發處　大連市山縣通一丁目　順和公司大藥房　各埠大藥房均有代售就近採買爲幸



各種瘋濕骨病痛均源相屬同惟驅血毒可療斯疾

人抵患瘋濕骨痛之症者每因天氣寒冷潮濕所致卽舊症復發愈而再發不絕根及至血液强健血中所含之酸驅除淨盡始獲痊愈可見瘋濕之患病源在乎血滋酸毒惟血使血液潔淨强健可免是症韋廉士大醫生紅色補丸能補鮮紅稠濃之血驅除血中所含之酸毒爲天下馳名各國醫造生所公認之愈瘋聖藥也試觀北京著名廣告經理沈捷臣先生之證

今特修函致謝韋廉士大醫生紅色補丸云鄙人於春百患想色稍漸輕補起無酸麻曾今治忽紅病瓶復韋之效廉舊如初痊隨丸舍一痛木去歲其理經沈捷臣先生函云鄙人於去歲冬令之症延法無甚痛左腿至調設儲覺二恙激丸報水力凡醫在腦筋衰殘所致各症或因血虧以致血液不諧之所起諸恙之聖藥也韋廉士紅色補丸凡經售西藥者均有出售或直向上海江西路六十八號韋廉士醫生藥局函購每一瓶大洋一元五角每六瓶大洋八元郵力在內

韋廉士大醫生紅色補丸乃天下馳名治骨瘋濕痛之聖藥

## 此誠奇異

一小劑清導丸能使闌下胃納增進性温和體質强健而闌下常患之便閉肝火膽汁失和疾痛頭痛眼眶酸楚肝陽上升及胃部脹悶等症若失常闌下不必以爲染恙甚重上述諸症不過爲大便閉結所致耳今晚荷服清導丸二粒明晨便覺爽適矣山東高密單子鈺先生來書云鄙人今春忽患肝經失調日益嚴重於是頭痛便閉諸恙相繼叢生多方醫治終鮮功效繼而試服紅色清導丸遵照仿單所載每於臨睡之前吞服此丸三粒次日卽大便通暢頭痛漸輕連服一瓶諸病盡失痛楚皆滅飮水思源皆紅色清導丸之所賜也特藉蕪函　藉誌感謝紅色清導丸凡經售西藥者均有出售或直寄郵栗大洋六角至上海江西路六十號韋廉士藥局原班郵奉清導丸一瓶每六瓶大洋三元郵力一概在內